

Sociedade Espírita Irmã Rosália



Fundada em 4 de setembro de 1999

De onde viemos...



Voltamos um pouco no tempo, lá pelos idos de 1984 com um grupo de jovens da Mocidade do Centro Espírita André Luiz – CEAL, com sede na cidade satélite do Guarará I, Brasília/DF



Centro Espírita André Luiz – CEAL Mocidade Espírita André – MEAL

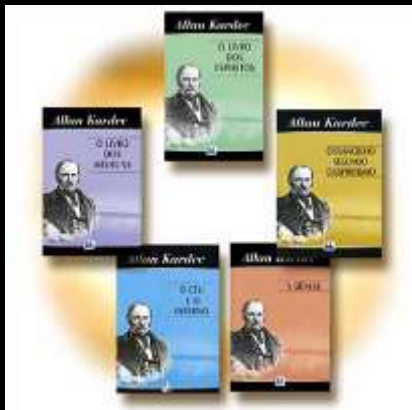

O engajamento daqueles jovens nas atividades doutrinárias, de assistência social e musical do CEAL propiciou a construção dos laços de amizade entre eles.



Centro Espírita André Luiz – CEAL Mocidade Espírita André – MEAL



Confraternização dos trabalhadores da
Atividade Assistencial junto à Comunidade
Carente da Candangolândia. Hoje cidade
satélite de Brasília-DF.



Centro Espírita André Luiz – CEAL Mocidade Espírita André – MEAL



Trabalho Assistencial junto à Comunidade Carente da Estrutural. Hoje cidade satélite de Brasília-DF.



Centro Espírita André Luiz – CEAL Mocidade Espírita André – MEAL



Grupo de Música da
Mocidade Espírita André Luiz - GMMEAL



Centro Espírita André Luiz – CEAL Mocidade Espírita André – MEAL



Em 1988, a convite do Sr. Nympho de Paula Côrrea, conheceram a Sociedade de Divulgação Espírita Auta de Souza, partindo, então, em busca de outros locais onde pudessem colocar em prática a experiência até então adquirida, dando continuidade ao trabalho para o qual se sentiam chamados na Seara do Cristo.

De onde viemos...



Sociedade de Divulgação Espírita
Auta de Souza
- 1988 a 1999 -

SOCIEDADE DE DIVULGAÇÃO ESPÍRITA AUTA DE SOUZA



O Lar Maria de Nazaré funciona na sede da Sociedade de Divulgação Espírita Auta de Souza, acolhendo gestantes carentes, em situação de risco.



SOCIEDADE DE DIVULGAÇÃO ESPÍRITA AUTA DE SOUZA



A Sociedade de Divulgação Espírita Auta de Souza oferece apoio ao Trabalho Maria de Nazaré, na estruturação de Postos de Assistência e Promoção Social Espírita em diversos pontos do Distrito Federal e entorno. Em 1986 ocorreu uma importante ampliação desses postos, quando da realização, em Brasília, da Confraternização das Campanhas de Fraternidade Auta de Souza e Promoção Social Espírita – CONCAFRAS-PSE.



SOCIEDADE DE DIVULGAÇÃO ESPÍRITA AUTA DE SOUZA



O Trabalho Maria de Nazaré iniciou com um Posto Central na Vila São José, hoje Vicente Pires, cidade satélite de Brasília-DF.



SOCIEDADE DE DIVULGAÇÃO ESPÍRITA AUTA DE SOUZA



Após algum tempo de trabalho na Sociedade de Divulgação Espírita Auta de Souza, decidiram fundar o Posto de Assistência Irmã Rosália em local previamente escolhido na Comunidade da Vila do Areal (área hoje pertencente à Região Administrativa da cidade satélite de Águas Claras), onde realizavam, aos domingos, atividades como Evangelização Infantil e Juvenil, Palestras Públicas, implantação do Culto do Evangelho no Lar, distribuição de sopa e assistência a dezenas de famílias em suas mais variadas necessidades físicas, morais e espirituais.



SOCIEDADE DE DIVULGAÇÃO ESPÍRITA AUTA DE SOUZA



Fundação do Posto de Assistência
Irmã Rosália
- Fevereiro de 1988 -



SOCIEDADE DE DIVULGAÇÃO ESPÍRITA AUTA DE SOUZA



Posto de Assistência Irmã Rosália
- Local dos Trabalhos -



SOCIEDADE DE DIVULGAÇÃO ESPÍRITA AUTA DE SOUZA



Posto de Assistência Irmã Rosália
- Evangelização Infantil -



SOCIEDADE DE DIVULGAÇÃO ESPÍRITA AUTA DE SOUZA



Posto de Assistência
Irmã Rosália
- Culto no Lar -



SOCIEDADE DE DIVULGAÇÃO ESPÍRITA AUTA DE SOUZA



Assim, o Posto de Assistência Irmã Rosália seguiu com suas atividades de fevereiro de 1988 a fevereiro de 1999, tendo sua sede se firmado em quatro locais diferentes neste período: a primeira, segunda e terceira em espaços cedidos pelos moradores, e a quarta na Escola Classe Vila Areal.



POSTO DE ASSISTÊNCIA IRMÃ ROSÁLIA



PRIMEIRA SEDE
- Preparo da Sopa -



POSTO DE ASSISTÊNCIA IRMÃ ROSÁLIA



PRIMEIRA SEDE
- Campanha Francisco de Assis -



POSTO DE ASSISTÊNCIA IRMÃ ROSÁLIA

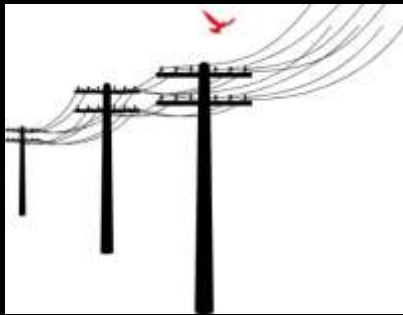

Ao longo do tempo o desenvolvimento chega a essa região e obras de infra-estrutura são realizadas, oferecendo melhores condições de vida à todos.

POSTO DE ASSISTÊNCIA IRMÃ ROSÁLIA



SEGUNDA SEDE
- Evangelização Infantil -



Sociedade
Espírita
Irmã Rosália

POSTO DE ASSISTÊNCIA IRMÃ ROSÁLIA



SEGUNDA SEDE
- Palestra Pública -



POSTO DE ASSISTÊNCIA IRMÃ ROSÁLIA



TERCEIRA SEDE
- Casa cedida por morador -



Sociedade
Espírita
Irmã Rosália

POSTO DE ASSISTÊNCIA IRMÃ ROSÁLIA



QUARTA SEDE
- Escola Classe Vila Areal -



POSTO DE ASSISTÊNCIA IRMÃ ROSÁLIA



Com a crescente demanda da Comunidade do Areal pelas atividades do Posto Irmã Rosália, e diante do compromisso que o grupo sentia ter com a Comunidade, onde por muito tempo trabalharam e estabeleceram vínculos afetivos, surge a ideia de se criar um Centro Espírita na região.



SOCIEDADE ESPÍRITA IRMÃ ROSÁLIA



Assim, o grupo de trabalhadores do Posto de Assistência Irmã Rosália, inspirados e fortalecidos pela espiritualidade e pela presença física dos amigos que se uniam em torno do mesmo ideal, se reúne em Assembleia, em 4 de setembro de 1999, para **fundar a Sociedade Espírita Irmã Rosália – SEIR.**



SOCIEDADE ESPÍRITA IRMÃ ROSÁLIA



Assembleia de Fundação
- 04/09/1999 -



SOCIEDADE ESPÍRITA IRMÃ ROSÁLIA



A primeira sede da SEIR funcionou da data de sua fundação até 11/01/2002 em uma pequena loja alugada na QS 06 do Areal, quando o seu proprietário solicitou a entrega da loja, fazendo com que o grupo busca-se outro local.



SOCIEDADE ESPÍRITA IRMÃ ROSÁLIA



Primeira Sede
- Evangelização Infantil -



SOCIEDADE ESPÍRITA IRMÃ ROSÁLIA



Primeira Sede
- ESDE -



SOCIEDADE ESPÍRITA IRMÃ ROSÁLIA



Foi então que a partir de 23/01/2002 a SEIR passou a funcionar em seu endereço atual, na QS 07, em ambiente físico bem maior que o anterior, favorecendo o crescimento de suas atividades.



SOCIEDADE ESPÍRITA IRMÃ ROSÁLIA



Segunda Sede
- Sala Externa da Mocidade -



SOCIEDADE ESPÍRITA IRMÃ ROSÁLIA



Segunda Sede
- Curso para gestantes -



SOCIEDADE ESPÍRITA IRMÃ ROSÁLIA



Segunda Sede
- Oficinas de trabalhos manuais -



SOCIEDADE ESPÍRITA IRMÃ ROSÁLIA



Por que Irmã Rosália?

**A Caridade Material
e a Caridade Moral**
- Capítulo XIII de *O
Evangelho Segundo o
Espiritismo* -



SOCIEDADE ESPÍRITA IRMÃ ROSÁLIA



Hoje sabemos que a escolha daquele local das primeiras atividades contou com clara influência de amigos espirituais ligados ao nosso coração e à nossa história evolutiva. Alguns desses benfeitores espirituais que nos tutelam os passos, nos deram a honra de se deixarem conhecer em nossas reuniões mediúnicas, trazendo orientações e esclarecimentos quanto aos muitos desafios que encontramos, mas, também, nos mostrando todo amparo que temos na execução das diversas tarefas e no cumprimento de nossas finalidades estatutárias.



SOCIEDADE ESPÍRITA IRMÃ ROSÁLIA

Padre Germano – Cura D’Ars
- Primeiras aparições em 1998 -

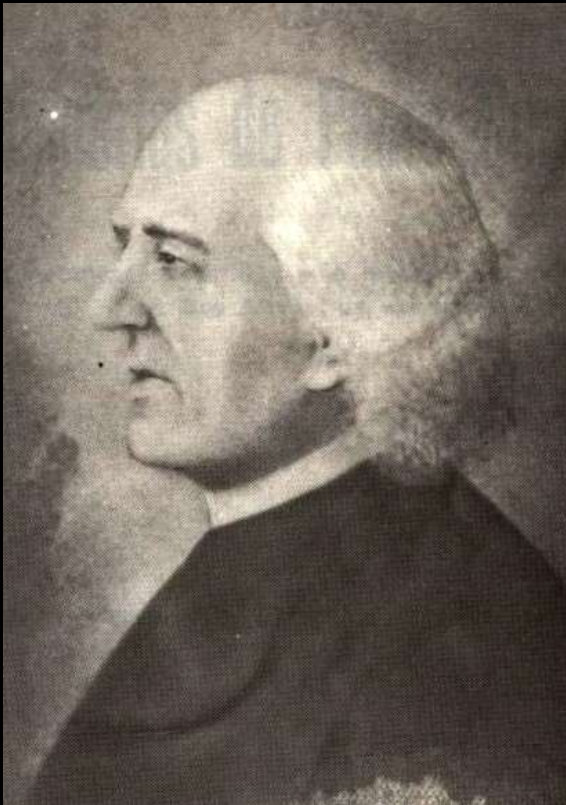



SOCIEDADE ESPÍRITA IRMÃ ROSÁLIA



Amália Soler

- Primeiras aparições em
dezembro de 1999 -



SOCIEDADE ESPÍRITA IRMÃ ROSÁLIA

Frederico Júnior
- Primeiras aparições
em 2004 -





SOCIEDADE ESPÍRITA IRMÃ ROSÁLIA



- Finalidades da SEIR
- Estudo da Doutrina Espírita – Evangelização Infantil



SOCIEDADE ESPÍRITA IRMÃ ROSÁLIA



- Finalidades da SEIR
- Estudo da Doutrina Espírita – Mocidade



SOCIEDADE ESPÍRITA IRMÃ ROSÁLIA



- Finalidades da SEIR
- Estudo da Doutrina Espírita – ESDE



SOCIEDADE ESPÍRITA IRMÃ ROSÁLIA



Finalidades da SEIR

- Prática da Caridade Moral e Material –
Oficina de Trabalhos Manuais



SOCIEDADE ESPÍRITA IRMÃ ROSÁLIA



- Finalidades da SEIR
- Prática da Caridade Moral e Material –
Preparo da Sopa



SOCIEDADE ESPÍRITA IRMÃ ROSÁLIA



- Finalidades da SEIR
- Prática da Caridade Moral e Material –
Atendimento Fraterno



SOCIEDADE ESPÍRITA IRMÃ ROSÁLIA



Finalidades da SEIR

- Apoio ao Movimento Espírita junto à Federação Espírita Brasileira -



SOCIEDADE ESPÍRITA IRMÃ ROSÁLIA



Finalidades da SEIR

- Apoio ao Movimento Espírita junto à Federação Espírita do Distrito Federal -



Colaboradores da SEIR que retornaram ao Plano Espiritual



ALINE MOREIRA MARQUES
- Desencarnada em 1987 -



Colaboradores da SEIR que retornaram ao Plano Espiritual



ANA CLÁUDIA COSTA SANTOS
- Desencarnada em 1997 -



Colaboradores da SEIR que retornaram ao Plano Espiritual



MARIA DO CARMO GOMES CORRÊA
- Desencarnada em 2002 -



Colaboradores da SEIR que retornaram ao Plano Espiritual

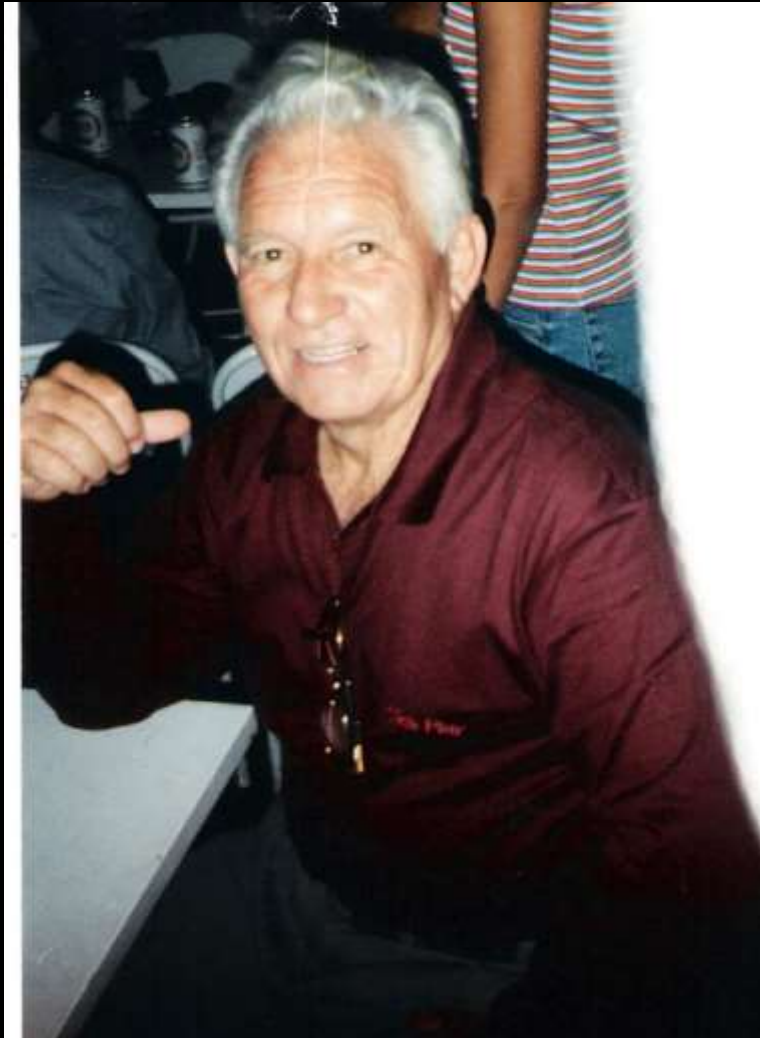

EURÍPEDES DE ALMEIDA
RAMOS
- Desencarnado em 2005 -



Colaboradores da SEIR que retornaram ao Plano Espiritual



MARIA APARECIDA MARTINS
- Desencarnada em 2009 -



Colaboradores da SEIR que retornaram ao Plano Espiritual



NYMPHO DE PAULA CORRÊA
- Desencarnado em 2007 -



Colaboradores da SEIR que retornaram ao Plano Espiritual



HONÓRIO ONOFRE ABREU
- Desencarnado em 2007 -



Colaboradores da SEIR que retornaram ao Plano Espiritual

NEUZA DE ALMEIDA SILVA
- Desencarnada em 2011 -





Colaboradores da SEIR que retornaram ao Plano Espiritual



IVONE DA PENHA VITÓRIO
- Desencarnada em 2012 -



Colaboradores da SEIR que retornaram ao Plano Espiritual



NESTOR JOÃO MASOTTI
- Desencarnado em 2014 -



SOCIEDADE ESPÍRITA IRMÃ ROSÁLIA

Palavras de Padre Germano sobre o nosso
espaço físico

Mensagem psicofônica recebida na Sala de
Fluidoterapia no dia 26.1.2012 pelo
médium Paulo de Tarso

Graças a Deus, meus filhos! Que a doce paz de Jesus nos envolva nesta noite!

Recebam o meu beijo de pai amoroso!

Meus filhinhos, quantas vezes eu tenho ouvido que a nossa Casa está pequena, que não está confortável, que poderíamos ganhar um lote, construir uma sede maior, uma casa maior para receber muita gente...

Mas todas as tardes, quando eu me ajoelho, ao por do sol, para rezar e falar com nossa Mãe Santíssima, eu rogo a Deus, Todo-Poderoso, que ilumine esta Casa, que ilumine o coração de todos vocês, meus filhos; que possamos sempre nos reunir como agora, como fazíamos antes. E peço ao Pai Generoso que não deixe faltar nesta casa o amor, a caridade, a amizade entre vocês, meus filhos. Que não falte o estudo sério, a vontade de crescer, a união! Que não falte, meus filhos, este amor de irmãos que vocês têm uns pelos outros e a vontade de aprender, de evoluir.

Esqueçamos o espaço maior e abracemo-nos uns aos outros cheios de amor no coração, cheios de paz... Assim, filhos queridos, como agora, nesta sala tão humilde, em que escutamos todos os barulhos — da rua, dos aviões, dos carros, das pessoas —, esqueçamos tudo isso e roguemos a Jesus que esteja em nossos corações; que façamos o melhor pelo nosso próximo!

E quando o nosso amor for maior do que é hoje, quando a nossa união for maior e nossa caridade for maior, quem sabe o Pai Generoso, na sua bondade infinita, poderá também nos dar uma casa maior para recebermos mais irmãos, não é mesmo? E uma casa maior vai servir para que possamos ajudar cada vez mais, com amor e com carinho.

Peçamos a Jesus que ilumine os nossos corações e as nossas mentes, que nos dê forças para que não desistamos do nosso trabalho, da nossa meta. E mesmo que estejamos numa casinha humilde, em que chuva vem e molha tudo, em que o mofo desce pelas paredes, saibamos fazer crescer a fé em nossos corações.

Já fomos opulentos de tudo, meus filhos, já tivemos palácios, já tivemos muitos escravos, mas não sabíamos nos abraçar uns aos outros, não sabíamos perdoar, não sabíamos pedir ao pai ajuda nem contemplar o por do sol... Tenhamos fé, meus filhos, tenhamos vontade de crescer!

Que possamos nos reunir novamente, lado a lado, unidos no amor puro e sincero de Jesus, quando poderei abraçar a todos com muito carinho.

Que Deus seja louvado, filhos queridos!

Muita paz.

SOCIEDADE ESPÍRITA IRMÃ ROSÁLIA



E foi assim que, no ano de 2014, um grupo de colaboradores doou um terreno para a construção da sede definitiva da SEIR.



SOCIEDADE ESPÍRITA IRMÃ ROSÁLIA

Conheça o projeto arquitetônico da sede
da SEIR